YNGE. *Byxii oronuudai proletaarinar, negedegtii!*

RIAAD-MONGOL ·NEN

ɔonoi Komuniis (bolьşeviig) Paartiin Buriaad-Mon-ı Komiteedai, Buriaad-Mongol Avtonoomito Soveed Respyvblikiin Centraalin Gyisedxexe Komite edai ba zuudai Buriaad-Mongol Soveedai yder byriin oorgan

№ 127 (2160)
1937 onoi ijyyniiin
5

14-xi ZILEE GARNA.
Ulaan-Yde ◆ BMASSR
Ceentrsojuuziin 19.

Moziin ba goorodoi paartkonfereencenuud

Hyylde abtahan medeeselnyydei johoor, olon mozo ba gooroduudta paartin konfereencenyyd bolood yngerhen baina.

Çeçeeno-Ingyyç moziin partkonfereence bolzo yngerbe. Daguulan yge xelegşed, paartin-poliitikan xydelmeriiin dutagdalnuudii şangaar kriitikelbe.

Moziin paartin komiteedai şine sostaavta 61 geşyyd ba 17 kandidaaduud niuusa hungaltaar hungagdaba. Mozkoomoi pleenym, mozkoomoi negedygeer sekretaarьta nyxer Jegoorovii hungaba.

Gadana, Kaliininskiin, Eengelьsiin, Fryynziin, Orenbyyrgiin ba Magnitogoorskiin goorodoi paartin konfereencenyyd bolzo yngerbe.

(TASS).

yren-poliitikan xydelmeriii erşedxen jabuulxa

Konstituucii soveed ymen azalşan arad teree xelseze, Byoo Onso VIII dur bataluulan abaad yje bolbol oloniian edibxi xeşeelii guulhan yje baina.

lin dunda jabuulagyren ba poliitikan ı udxaşanar gaibolzo urgahan bolxydelmeriii ynyrin xangaza şadaı tabiza, „...xerbee e tende daisan xygaad baibal, tere i agitaacan xydel- saaşa jajar muuahanai temdeg boler iime dutamşag zergetei bolxobdi, nai agitaacan xyşeviig johoor jaanь aradzon deetudtaa daisan xyixagyi baina“,— Xolboonoi Konstieekt tuxai elidxeIII dugaar xural Staalinai xelehеriin gol prograaxydөө niutaguudai yren gulamta bol l, unşalgiin gerbulanguud bolbol ymyyzelgiin niitiin şinedxen tabiza, soveedai organizaaler byriiin xydeloto tuhalagşa bojohotoi baigaa.

manai Respyybli-37 onoi niuurta ernyyd—247, socgernyyd ba arauud—21, ulaan bu-, kolxoozoi klyyMTS-ei poliitikanbaazanuud—17, yyd—2 ba ulaan şyyma)—4 bolhon ti ba zasag bolbol aguu jixe anxaral e zilde ugaa jixe oldog baina.

anai xydөө niutaigaa olon toonoi alban gazarnuud elmeriee şinedxen agyi baina. Zişeelniin aimagai ceensocialiis kylьtyybolbol өөriingөө aş xyrexegyi baina.

jaa kinoo naada işe xydelmeriş jaggyi. Myn, Agiin ntr deerexi sockylьşan bahal xaalgatai dilegşe nyxer Gonşoybel baixada „tygedeg baihanaa, o „sagtaa zahuulxa bdi“ geze xeledeg a, Xoriiin aimagai Ydiin somonoi Kiirovai neremzete kolxoozii abaad yzөө haa, tendexiiin kolxoozoi klyyb soo jamarş xydelmerijabuulagdadaggyi, xarin kartaabka xadagalaatai, gazaahaa suurgatai baidag. Tere kolxooz deere unşalgiin ger bii neretei aad, tereeniii erxilegşe Abramidai gedeg jyyş xedeggyi baina. Unşalgiin ger soo nege xeden loozonguud oros xelen deere xanada niaaltatai baidag. Ende kolxoozniguud suglarza ulasxoorondiin baidal haa honin sonosxo, gazeeta unşaxa, Staalinai Konstituuca tuxai jarildaa, antireligioozen kryzoogto xabaadalsaxa gexe zergii jyyş xedeggyi. Negete, kolxoozoi tyryylegşe Banzaragşiinda „18 tyxerigei ynetei, buriaad-mongol xelen deere, biblioteeka xudaldan abagtii“ geze aimaghaa duradxaxadanь „bidende xereggyi“ geze arsahan baixa jym. Bişyyrei aimagai Xarlanai somonoi izbaag Olzoboojev gegşe xabarai tariligiin yjede kolxoozuud deegyyr jabaza, kylьtyyren xydelmeri jabuulaagyi ba xaniin gazeetanuudii udaridan garguulaagyi „namhaa saaguur naranhaa naaguur“ geed orxihon baina. Ede byxii faaktnuud deerehee baisaan yzexede kylьtyyren-poliitikan xydelmeriiin gulamta bolxo alban gazarnuud xendeş xereggyi muugaar xydelmerilze baihaniii xaruulna.

Iime baidaltai baihaar baitar manai Respyyblikiin gegөeryyl xe arkomaadai dergedexi Socialiis kylьtyyriin baişanguud ba kolxoozuudai klyybyydei seektor (naçaalьnig Cerenzabai) hanaa amar, edii tedii medee sugluulaad huudag baixa jym. Hainaar xydelmerilze baigaa erxim klyybyydei, unşalgiin gernyydei dyrşelnyydii xamtadxan, byxe kylьtyyren alban gazarnuudaar xalan abxuulxiin tyleө jamarş xydelmeri xedeg ygei baina.

Iigeze, xydөө niutaguudta jabuulagdaxa sojol Kylьtyyren xydelmeride ohol nazagaigaar xandadag jabadalii buşuu ug taha usadxaza Staalinai konstituucii olon niitiin dunda nebteryylen soveeduudai hunguulida yrgenөөr beledxexe antireligiozen xydelmeriii zoloodon jabuulxa, gadaadiin ba dotoodiin politikii olon niitede tanilsuulxa zerge gyn jixe udxa şanartai xydelmerinyydii gol bolgon, ene xydelmeridөө kolxooz, sovxoozuudai edibxiteniii haitar xanduulza, xydelmeriee brigaada, halbarinuud deere bolgozo, oloniitede dytelyylen yrgenөөr jabuulxa—ene yderei zorilgo myn.

GERMAANI—ITAALIIIN INTERVEENTNYYDEI ŞINE PROVOKAACA

Ebte amagalan baidalii xysegşed bygedөөrөө. Ispaaniii xysөөrөө ezelexe gehen germaani ba itaaliin interveentnyydei şine gemyydii duulxadaa, hyrtei ajuulai doxioo abxa baina. Daiji yysxegşe faşistnarai aixabtar buzagai provokaaca xeheniii gerşelegşed bide bejeeree bainabdi. Germaani ba itaaliiin agreesornuud bol „bolşohon faaktiin“ urda byxe delxeiji tabixaa hanahan baina. Өөhediingөө beledxeze baigaa delxein dainai ispaanidaxi placdaarmiin tyleө dailaldaza baigaa daigaa ulam yrgedxexөө hanahan baina.

Hyylei xojor xonog soo jyn boloob?

London, Berliin, Riim ba bişe ondoo gooroduudhaa abtahan telegraamanuudai johoor xadaa, iime uşaralnuud bolhon baina gebel: main 27 yderei 17 çaasta Ispaaniiin xuulita zasagai xojor samoliood Baleaarai aralnuud deegyyr razveedka xeze niidehen baina. Tere xojor samolioodoi Iviisa geze poort deegyyr niideze jabaxadanь erjehee xojor zuugaad meetr gazarta barxagaa xajaad baihan „Dieçlaand“ geze neretei germaaniiin bronenoosce bolbol samolioduud tee şe aixabtaraar buudahan baina. Tiixedeнь bejee arşalaxiin tula samolioduud myn deereheenь xeden boombo xajahan baina. Teden soohoo 4 boombonь tere bronenoosce deere unaza teherehen baigaa. Dalai deere kontrolь xinalta bejelyylxe jabadalda Iviisa aral şadar fransuuzai eskaadra baixa johotoi baigaa. Teed, jamar uşarhaa tere aral şadar germaaniiin „Deiçlaand“ bronenoosce baigaa geeşeb. Eneeniii gansal germaaniiin seregei generaalin ştaabai medexe baixahaa bişe xeng medexegyi baina. Xarin Ispaani gyrenei medelde baigaa dalain uhanai zoono soo өөhedөө medeed oroo xadaa provakaaca xexe gehen zoriuutiin bodolgotoi baihaniiinь ton eli bolno.

Uşaralanь saaşaa ulam tyrgөөr debzebe. Giitler өөrөө samolioodoor Berliiin niideze jireed, tyrgen xemzee zoxiooxiin tula main 30 nai 18 çaas 50 minuutada tusxai jaaraltai zyblөө tatahan baina. Zyblөөniinь hyniiin xojor çaas boltor yrgelzeleed, zasagai gazarai zyghөө „Deiçlaand“ bronenooscetoi toxiooldonon uşarii gol bolgozo tusxai medeesel sonosxohon baina. Tere medeesel soogoo bişexedөө, bronenooscenai tende jabaxa erxetei baigaa; Ispaani gyrenei samolioduud tyryyn boombodozo exilehen baigaa g. m. barimtalhan baina. Germaaniiin zasagai gazar bol, Ispaaniiin dotoroi xeregte xabaadaxa ygein komiteedta, proteest beledxeze baina geze medyylenebdi gehen aad, ijyynь negenei ygləөnei 6 çaasta (medeesel gargahanhaa xoişo nege xeden çaas yngeremsөөr) germaaniiin uhan seregei 5 koraablinuud Ispaani gyrenei Alьmeeri geze göorodii dalai deerehee boom bodohon baina. Loondonhoo abtahan medeegeer xadaa, Alьmeeriii boombodoxodonь 19 xya yxehen (exener ba yxixybyyd ene too soo yxelsehen baina), 55 xyn şarxatahan, 30 garan ger ebderehen baina.

Alьmeeriii boombodozo baixadanь, itaaliiin uhan dooguur xi ongoso Barseloonoi gaavanьda baihan ispaaniiin paroxooduudii buudahan baina. Iigeze buudaxadaa „Siydaad de Barseloona“ geze neretei pasaziir paroxoodii uha oruu şingeehen baina. Ene paroxood bolbol Marseelь goorodhoo Barseloono hajaxan jireze jabahan baigaa. Ispaaniiin dotoroi xeregte xamaaralsaxagyin komiteedai kontrolioornuudta Marseelь deere yzyyleed, seregei xabaatai aşaan ogto ygei, jyre gansal xooloi zyilnyyd aşaatai baina geze şalguulaza garhan paraxood baigaa. Ene paroxood deere 500 şaxuu pasaziir jabaa. Lablagdaagyi medeegeer xadaa, 50 xyn aluulahan baina.

Germaani ba itaaliiin interveentnyydei nege sagta dobtololgo xehen jabadalanь, „Itaali Germaani xojor sug xydelexe ygөө negedebe, tiime deerehee Ispaanida byri tomo uhan ba agaarai sereg jabuulahan baina“ geze Rimhee jirehen medeeselgetei zergeşyyleed xaraxada tusxai udxatai uşaral bolno.

Baha, byxii Germaaniiin gazeetanuud udaa daraa „Respyybliken vaarvarnuudta“ geze zoriuulhan galzuu şuujaa tataza hyxireldehen deereheenь bodoxodo, hezeglemeer baina.

Jamar negen provokaacii agreessor xeree hanaxadaa jyre mөdyylengyi tyrgөөr sag darii bejelyylxii oroldodog baina. Hyylei medeenyydei johoor Germaani ba Itaaliiin zasagai gazarnuud bol loondonoi komiteedai jabuulgada ba olon gyrenyydei negedemel kontrolь xinaltada xabaadalsaxajaa bolibөbdi geze şiidxeberi gargahan baina. Ede şiidxebeiieeree olon gyrenyydei negedemel kontrolь xinalta ba xamaaralsaxagyin xelseeji ynendee xadaa ogtolon ebdezerxixiin hedelge gargahan udxatai. Germaaniiin zasagai gazar bol Loondonoi komiteedta elьgeehen medyylge soogoo Ispaaniiin zasagai gazar xemzee saankeaar xeheexe johotoi geze erilte xehen baina. Tiixe zuura germaaniiin zasagai gazar bol Loondonoi komiteedii tasuurdaza baalaxiin xyselenteigeer ba jөrө uşaralii tyrgedxexiin tyleө „dyte şadar jirehen ispaaniiin jamar negen samoliood gy ali seregei koraablь baibal, buugai xyse xeregleze urdahaanь soxixo gehen zaxiralta seregyydtee yxe tuxai şiidxeberi gargahanaa medyylehen baina.

„Deiçlaandtai“ bolhon incideent ba eneen deerehee udaa darii garhan uşarnuud bolbol, aixabtar şanga xaraakterta baina. Eneen deerehee medexede hyylei yjede respyybliken Ispaaniii dalda bişe eheer dailaza oroxo jabadaldanь yder jirexe byri berxeşeeltei bolzo baihan deerehee germaani itaaliiin interveentnyyd erid şuud dobtolxoo hanahaniii medyylns. Hitler, Myssoliini xojor zorgoorob taldka ba urmaşuulxa politika bolbol xoişolongoigoo talaar ajiltgai ton jixetei xereg myn bolxo baina. Itaali-Germaaniiin interveentnyydei provokaaca-da şanga ba erid xuriin yglөөe johotoi. (Telegraafaar ahtaba).

Iөder—partaktiivai suglaan

өder—ijyyniiin 5-dx, ydeşiin 6 çaasta barilklyybte—paartiiin goorodoi aktiivxiş sug-

Zyblexe xyil:

CSPS-iin VI pleenymei byridxel tuxai.
(Nyx. Ilьjiinei elidxel).

BK(b) Paartiiin CK-nyxer Staalinda

BK(b) Paartiiin Leeningraadai goorodoi dyrbedygeer konfereence, manai paartiiin daişalxii ştaab bolxo Centraalin Komiteedta ba byxii azalşan aradai voozdь, manai xani ba bagşa nyxer Staalin tanda xaluun bajarii xyrgene.

Staalin Konstituucii batalan abza, manai gyrenei aza baidalda poliitikan erjelte bolzo baihan yjede manai goorodoi paartiiin Konfereence yngerze baina.

Leeningraadai bolьşeviiguud bolbol, byxii paartitajaa xamta, paartin-poliitikan xydelmeriii şinelen tabixa daişalxii prograaina bolxoor BK (b) Paartiiin CK-ai fevraaliiin pleenymei togtoomzonuudii zorig tygeldereer ugtahan baina.

Pleenym deere xelehen tanai elidxel ba tygesxelei yge bolbol, saaşadaa ilaltatai temesexe ba baiguulxa zamiimnai, aguu jixe prozeektor meteer haruultuulhan baina. Japoon—Germaan—trockiis ba „baruunaixinai“ şpioonguud xorologşod, diversaantnuud ba aluurşadai zigşyyrite muuxai jabuulganuudtai amzaltatai temesexe temeselde paartiii ba xydelmerişen angiii zebseglehen baina.

Manai dundaxi poliitikan ohol nazagai ba hanaa amar jabadalii usadxaxa, aradai daisadai butasoxiuulgii esestenь xyrgexe ba Troockis-Zinoovьjev-Buxaarintanai deermeşedii gam xairagyi xeheexe xysel zorig tygelder bainabdi.

Kapitaliis xyrieelelgede ton dyte baigaad gyrenelgee daişalxii yşaastag deere xydelmerilze baihan Leeningraadai Komuniistnuud imagta xariuusalgatai baixa johotoi geze xelehen tanai zaabariii bidener bataar hananabdi. Bolьşeviig heremze xadaa, xamagai tyryyn ba ilangajaa Leeningraadai xydelmerişedte zamiinь gereltyylze ygexe tujaata odon myn.

Kaadarnuudaa, „oroniii udaridaxa jabadalai asuudalnuudii jixe alduunuudgyigeer şiidxeze şadamaar gyised bolbosorhon leeninşed, marksiistnar“ bolxiin tulada byxii xysejee zangidaxabdi.

Toosoonuudii dyyrgeed paartin oorganuudii niuusa hungaltaar hungaad baixiin eseste, Leeningraadai partorganizaacanuud bolbol byri jixeer xatuuzaza ba Leenin—Staalinai BK (b) Paartiiin CK-ii toiron byri nigtaar negeden zagsaza baina.

olon niitetei baiguulxa bolbo, ene xolbooji bexizyylxe jabadal oloniitiin hanalii honoroor duulxaar belen baixa jabadal—soxom ede zyilnyydei dotor bolьşeviig xytelberiiin xysen ba diildeşegyi şadal baixa johotoi baina; Nyxer Staalin, tanai xelehen ede ygenyydii, yder byriiingee bodoto xydelmeriiin daişalxii xytelberi ba ebderşegyi zuram bolgon abanabdi.

Piitirei aldarta xydelmerişedii oroilon udaridaza, Leeninei goorodoi byxii azalşadii oroilon udaridaza bidener, Staalinai gurbadugaar taban zilei amzaltiin tylee soveed gyrenei byri aguu jixeer xyg zexiin tylee komuniizmiin şine şine ilaltanuudai tylee susa raşagyi temesexebdi.

Leeninei goorodoi bolьşeviiguud ba azalşad bolbol manai bolьşeviig paarti ba terenei Centraalin Komiteedai egeel, etigeltei xelberşegyi ba naidamzat i nege otriaadanь urda meteşelen baihan baixa geze BK (b) Paartiin Centraalin Komiteed ba nyxer Staalin Taniinaiduulnabdi.

Xeden miliioon azalşadai şudalhan bolьşeviizmiin xysen. Leenin—Staalinai ideinyydei xysen aguu jixe ba ilagdaşagyi.

Azalşan byxii xyn tyreltenei naidaxa naidabari ba gerel tujaa manai Soveed xolboon aguu jixe ba ilagdaşagyi.

Manai aldarta bolьşeviig paarti mandag!

BK (b) Paartiiin Leenin—Staalinai CK mandag!

Manai sesen honor voozdь ba bagşa nyxer Staalin mandag!

Kolxoozuudai tariaalan deere

Respyyblike dotor 413541 gektaar tarilga xegdee

Main 25-nai yder respyyblike dotor 385976 gektaar tarilga xegdeze, tysebiinь 78,7 proceent dyyrgegdehen baigaa. Hyylşiin taban xonog soo 37565 gektaar gy, ali 7,9 proceent nemeze, respyyblike dotor ijyyniiin 1-de xamta deeree 413541 gektaar tarigdaza tysebenь 85,6 proceent dyyrgegdeze jabana.

Hyylei medeehee xaraxada zarim aimaguud oroin tarilgii xozomduulza baina. Iime aimaguud gexede (byxii tarilgaaraa): Agiin aimag—66,1 proceent, Bargazanai—65,3 proceent, Biçyyrei—72,3 proceent, Selengiin—75,9 proceent, Ulaan-Yde—79,4 proceent, Ulaan-Ononoi—80,0 proceent dyyrgeze jabana.

Tarilgaar xozomdozo jabahan ede aimaguud bolbol ilangajaa malaitezeelde xereglexe—ovioosoi, korniploodoi, siilosoi ybehenei tarilgiin xydelmeriii xozomduulza baihanhaa, respyyblike dotor jyrenxii tarilgiin gyisedxel baga baina.

B.Zaboon.

YREHOO UGAANGYI TARIBA

Zede. Derestein somonoi „Socialiizm“ geze kolxooz bolbol ene zilei tarilga xexedee yrehee ugaagaagyi. Tariaanai negedy geer brigaadiin brigadiir Dara Badliin gegşe somonoi soveed ba aimagai gazarai tahagai zyghee yrehe ugaaxa tuxai ton honor zaabariiin baihaar baitar „tariaa ugaaza şadaxa xyn ygei“ geed, muuxai yreheer tarilgaa xee.

Ene kolxooz bolbol agroteexnikiin zaabariii dyyrgeegvi baihanai tula jirexe urgasahaa muu tariaa abxanь labtai baina. Tiime bolxo tula, Staalin ustaavai johoor ene brigaadiin xydelmeriii emxidxen jabuulxa ton şuxala.

D--iin D

SOJOL KYLЬTYYRIIN GULAMTA BADARGAX

Nyxer Gombiin oroldolgohoo

Bargazan. Myrgein somonoi Xubisxal geze kolxooz main negenei hain ydereer raadioo tosxolonь şineer exilze xydelee hen. Kolxoozoi geşyyn udaarnig nyx. Gombiin gegşe zilhee ylyy eeree oroldozo, ene raadioo zahaza şadaa.

Nyx. Gombiin gegşe urdanь raadioogoi mergezeltei bişeş haa eerlingee goor raadioogoi me boloo. Ene kolxoozoi nyx. Gombiin aşaar tosxoltoi bolzo, şine dii duulaza baixa b jixe bajartainuud bair

Şir. Şag

GEGEERELEI TAHAG TUHALNAGYI

Jaruuniin sovxoozoi ceentr Gyndiin posioologto baigaa klyyb dotor jamarş tyxieerelgegyi. Sovxoozoi xydelmerişedei xydelmeriiingee zabharta tereendee suglarza kylьtyyrneer amaraxa gexedenь klyyb soonь gansa biliaardahaa bişe jyyş baixagyi deereheenь xydelmerişed klyyb sooguuraa emxigyigeer şuujad geed le taraşadag zanşaltai baina.

Sovxoozoi raboçkoomdo eldeb janziin naadanai xeregselnyyd bii aad xendeş xeregg gatai xebtexedenь, tere myreer xereglexe tux xyn hanaagaa tabinag

Aimagai ceentr nyydel kinoo xaajaa jir terenş yni udaanai ji lьşoo.

Sovxoozoi xydeln dunda kylьtyyren x jabuulxa tuxai aimag relei tahag jamarş t xenegyi.

Nahatanai hurguuliii şangadx

Zede. Derestein somonoi „Socialiizm“ geze kolxooz deere bişeg medexegyişyyd 87 xyn baga bişegten 83 xyn, baixa jym. Hyylşiin yjede hurguuliiinь huralsal ton hulaar jabaza baina. Pooliiin xojor brigaadta ba malazalai brigaada deegyyr hurguuliiin xeşeelenь jabaa bolzo baidag. Bişe brigaadnuud deegyyr xeşeelenь oroidooş jabanagyi. En zoi pravleeni bolbol n hurguuli tuxai jama xyrgedeggyi baina.

Iime tula somonoi zyghee ene kolxoozoi hurguuliii tyrgen sag ruulxa şuxala baina.

Derestei

Xuuli busiin xereg xebe

Ulaan-Onon. Tabtaanain somonoi xysed bişe dunda hurguuliiin direektor nyx Tymyyrov gegşe „KIM“ kolxoozoi hurguuliiin huragşanarai xamtiin baira xeze baihan geriinь, bulimtaran abza hurguuliiin hurgagşa nyx. Bazar-Zabai gegşede ygehen baina. Huragşad byxeli ybeldee baixa bairagyi yder byri iişe tiişee zeexe ba xyiten şiigtei gerte baihaar, mynee bolxodo xyn xyl garai ybeşent xabarai şalgaltada şa gyi gertee ybeşene busahan baina.

Aimagai Gegeerele bolbol hurguuliiin di ebdexehee gadana xu jabadal xehen nyx. T gegşii xariuusuulxa jo

Kapitaliis oronuudxi trockiis provakaatarnuud ba bandiiduudai zarim rezeervenyyd tuxai

BK(b) P-iin CK-ai pleenym deere„ paartin xydelmeriiin dutuunuud ba trockiis ba bişe bişe xojorniuurtaniii usadxaxa xemzeenyydei tuxai xehen elidxel soogoo „trockiis xorologşodoi rezeervenyyd ogto ygei bolhon şingieer, ene xorologşod bolbol eehediingee hyylşiin kaadranuudii tyyn abza baina gexe şingieer xeledeg“ ymexi teooriii butasoxiza xolo xajaxa xeregtei geze nyxer Staalin xelehen baina. Ene buruu teooriiin baizaş baibal trockiis xorologşodto gansaxan SSSR dotorxi butasoxigdohon eksplaataator angihaa bişe, myn SSSR-ei gazaa tee baigaa Soveed Xolboondo daisan esergyy xede xeden olon gryypenyyd ba organizaacanuudhaa“ byridehen rezeervenyyd bii baihaaniii nyxer Staalin zaahan baina. Nyxer Staalin, „gurbanai xojor xubi şpioonguud ba diversaantnuudhaa byridehen trockiis kontrrevoliyycen IV Internacionaalii“ myn eldeb urbagşad ba zaiguul zolьbonuudaar tolgciluulza baihan kontrrevoliyycen xeden olon gryypenyynyydii zişee bolgon abşa nerelehen baina.

Nyxer Staalinai zaaza xelehen, ene ymexi teooriiin johoor xadaa fasiis saxiuulşadtai xolbootoi ba SSSR-te galzuugaar xorolxozo negedehen provokaatornuud ba trockiis gryypenyydei dundahaa şpioonoi xorolgiin terroriis xydelmeri jauul xiin tula SSSR-ei teritoori deere elьgeegdedeg aagentnuudai elsyyleg dedeg baihan faakt tooşoogdodoggyi baina. Trockiis bandiiduudai hyylşiin xojor procees deere eliryylegdehen terroriistnuud ba şpioonguudai dunda ede trockiis gryypenyydei dunda gestapoogiin (germaaniiin niuusa poliicin) tuhalamzaar xuurmag paaspartnuudaar xangagdahan ba hyyleerenь SSSR-ei teritoori deere elьgeegdehen xede xeden olon xynyydei baihaniii gyised xaraada abtadaggyi baina. Ene elsyylelge ba ene „komandirovkanuud„ zogsoo geze bodomzolxo jamarş yndenen ygei

Xeden olon oronuudta trockiis paraleelin gryypenyyd ba organizaacanuud bii baina. Nege zarmiinь eehediigee trockiistnuudabdi geze sexe mederedeg, nygedyyliinь eehediingee trockizmii arsadag, gurbaadaxinь bişe organizaacanuudai dunda baihan fraakcanuudabdi gexe şingieer, eldeb xalxalalgaar eehediigee xalxalxiin hedelge gargadag baina. Xeden olon oronuudta (Fraancada, Aanglida, AXŞ-ta, Poolьşiin Jevrein Byynded·) trockiistnuud, tedeniii komuniistnuudtai, negedemel froont emxidxexe jabadaltai esergyysexe temeselde xeregledeg reaakcan xytelberilegşedei tuhalamzaar socialiis paartinuudta şurgan orodog gy, ali provokaator, xuurmag revoliyycen, xudal xoohon ygenyydeer bejee xalxalza ede paartinuudai zyyn yzel barimtalagşadta niaaldag baina.

Trockiis gryypenyyd „IV internacionaal“ gedegte elieer negedehen baina „IV internacionaal„ baiguulxa tuxai xereldeenyyd xeden zil soo yrgelzelhen baina. Aangliiin nezaviicamcanuud, itaaliiin „maksimatiistnuud, fraanciin „piupiistnuud“ gexe zergii ba busadii ene xeregte xamaaduulxa gehen trockiistnuudai hedelge amzaltagyi yldehen baina. Esestee, 1936 ondo trockiis oficiaalin ceentreer zarlagdahan „IV internacionaalai ygreditelin konfereence“ bolhon baigaa. Doloon oronuudhaa 15 „delegaaduud“ ba nege xeden tooto „azaglaaşad“ bailsahan baina. Ende baigşadai dunda Aanglihaa neregyi, organizaaciin xojor „delegaad“ ba Itaalihaa, myn neregyi organizaacahaa „delegaad“ bailsaa. Konfereence bolbol „teezisyyd, rezoliyyce ba xandalga“ abahan ba „xytelberilexe oorganuudii“ hungahan baina. „IV internacionaalii“ baiguulhan gryypenyyd ba organizaacanuud olonxi oronuudta xysed eli baidag bolboş, konfereence tuxai byxii toosoo xelgede negeş nere nerelegdedegyi baina. „IV internacionaalai“ „gensoveedtojoo“ xamta anoniimin (neregyi) baihaniii, ene byxii kampaanida, revoliyycen xydelmerişedei dunda uur xilenee xydelxe jabadalda xyrge xeer bişe, ynen sexe ba eezemdeggyi neretei negeş xynei baidaggyin faakt xaruulna gee şe Tiinee tiiteree, duutai doribootoi nereer jabuulga xeze orodog gryypenyyd, ton toliu raan oyleg bolno.

Konfereenciin abhan „teezisyyd“ soo „zyynei“ duutai doribootoi xoohon fraazaar Fraanca ba Beelьgidexi staaçkiin xydeleende, Ispaanidaxi demokraatiiin tylee jabaza baigaa temeselde provokaacan xydelmeriiin byxeli sisteemii ba SSSR-te esergyy zerlig arijaatanai xysed xorolxolii durdahan baina. „IV internacionaal“ ba SSSR tuxai gargahan tusxai rezoliyyce soogoo soveed zasagii xyseer usadxan xolodxoxii uriaalhan baina.

Ene rezoliyyce soo Xolboondo kapitaliizm ryylen bodxoxiin p tuniaglahan ba SSSR taliizmii texeriyylen bolbol delxeidexi „bу riin“ imperialiizmuu germaaniin faşiizmii o eb nairamdalaar gansaxan arga myn ge

Konfereenciin byx meentnyyd soo, arada toi, proletaariiin n froonttoi amin goloi ratar temesexe, SSSR veed zasagii unaga byxii arganuudii temesexe tuxai ton şegdehen ba xaa provokaatoran xyse jabuulganuudii xereg han baina.

Xydelmerişedii m tula duutai dorьboot jabuulga xeze orodo cadaxi „Internaciona deimerişedei paarti“, „Socialiic-revoliyycen ga“, Germaaniiin „In naalin komuniistnuu ede byxii gryypenyyd nizaacanuud eldeb ja ruul ba tagnuulnuu jabuulza baihan johot giin şpioonguud ba p tornuudaar xytelbe baidag baina. Ede gr dei „oorganuud“ (gaze ni) bolbol gansaxan xiretei garalnuudhaa

MAGAI PAARTIN SUGLAAN NEEGDEBE

(Xorihoo telefoonoor)

in aimagai paartin ijyyniiin 2-oi yder e. Xamta 176 xyn

an deere BK (b) P-n moi xydelmeri tuxai rxodyybov toosooto celebe. Nyxer Verxo- eeriingee elidxel ledberiiin ba traans- ygzeltenyydii, aradai ockiistanuudai baruu ba kontrrevoliyycen istnarai xorololgo gtozo xelebe. nyxer Verxodyybov poliitikan xydelmeri tuxai togtozo, ilangajaa oloniitiin dundaxi paartin xydelmeri, propogaanda, agitaaca tuxai xeleegyi.

Azaxuin xydelmeriii xytelberilxe jabadaldaa poliitikan xydelmeriee zybeer ujalduulan jabuulxa zorilgii paartin organizaacanuudai, urda şangaar tabiaagyinь nyxer Verxodyybovoi jixexen dutagdal bolno.

Nyxer Verxodyybovoi elidxelii daguulan yge xelelge ijyyniiin negenei zasedaanida yrgelzelbe.

Badma-Cereenova.

IN DABTAXA JOHOGYI XEREG BOLBO

ydentiin somondo akglaan bolzo, BK(b) itraalin Komiteedai leere nyx. Staalinai lidxelii xelsee hen. aartin komiteedhoo yngergexe geze tomilogdozo jirehen enei bolbol elidxel ain beledxelgyi, xair elidxelee xebe. unda poliitikan xyroidoo jabadaggyi. n hurgagşanarai zyg ozuudai dunda poliilsalai ba kylьtyyriin tuxai tuhalxa ba jabadal ogto baixe nyxer D. Zalsae.

urgagşanarai ba kollai xeorondiin xola ton muu Hurgagteeşe oşoxo geze, mori erixedenь baixa jym. Ene jarehee beje bejedee hen" şingi bolood le ydelmeri jabuuldagjymdi—geze nyxer ov xelebe.

amzaltada şunaşood sag jiree geze hanaaad, poliitikan heremloo martaad jabaY" geze kolxoozoi nyx. S. Saxiiin gexe mete bişeş nyxedyyd olon baixa geze Ceden Xybyyn xelebe.

Negenei kriitikelxedenь nygeedenь xariuu ygeze, kriitike samokriitikii xabşan daraza, kriitike yzeegyi zonoi majagaar şuuja-şuujahaar, zanalsahaar exileed xabşaganaldan debxereldeheer, xoro şaraa busalhaar dyyrxedenь, Ceveenei gegşe bodozo tygesxeleigee yge xelebe geeşe.

Kriitike xabşaatai jym baina kriitixelze şadanaşgyit! Beledxexel baigaal daa,—suglaandaa. Teed biş „argagyideze" ene bolbo... aktiivaa medenegyit! Tyryyşiin suglaan xadanь boloo geebii daa, 2 kryzoog neexe: negendenь—bagşanar; nygeededenь—kolxoozoi edibxiten baixa—geze xeleed Ceveenei gegşe huuşba.

Ene suglaan bolbol Sydentiin somonoi aktiivai xozomoodabtaxagyigeer hurgaal bolgoxo jabadal boloo. Aktiivai suglaanai beledxelii erximeer jabuuldag bolxii Sydentiin somonoi xytelberilegşedte zaxinabdi.

Cogto Naran,
Gerelte Naran,
Xaluu Naran.

Byxexolboonoi xydee azaxuin viistavkiin beledxel

MORIN AŻALHAA TYRYYŞIIN KANDIDAADUUD

Ene zilei fevraalь hara soo, Byxexolboonoi viistavkiin komiteedai dergedexi şilen abxa komiisa, SSSR-ei Gazartariaalangai Arkomaadai morin azalai deede Ypravlieeniiin naçaalьnigii orologşo nyxer Byşyyjev tyryytei, Buriaad-Mongoloi viistavkoomoi xyrgehen morin azal tuşaa materiaalnuudii xaraza yzebe.

Byxexolboonoi xydee azaxuin viistavkada oşoxo geze oldohon 5 morinuudhaa, gansaxan alairai aimagai „Ulaan Nilxai" kolxoozoi morinoi tovaarai feermiin „Poeezija" geze gyyn viistavkiin kandidaad bolgon abtaba.

„Poeezija" gedeg gyyn bolbol Buriaad-Mongoloi byxii aduun hyregei haixan şimeg. Eneeniii morin azalai erxim staxaanovşa oordento nyxer A. A. Atioonov ydxehen baina.

„Poeezija" bolbol, 1934 onoi unagan, xilen xara zyhetei, oros—Ameerikiin yylteriin seber şuhatai xatarşa gyyn jym.

Esegenь „Proteest" geze azarga, exenь „Poltaava" geze gyyn „Poeezija" gyrenei tomo yylterte malii byridxexe dansanai exin bylegte bişegdehen. Yngerenь (mundaandaa xyrter) 159 santimeertr, taşagai utanь 166 santimeetr, seezlin yrgeniinь 175 santimeetr.

„Poeezija" gedeg gyyn xedii zaluuş boi, xurdan, 2,37 minuuta soo 1600 meetr gyize, 1 dexi zergiin diploomtoi bolhon.

Respyyblikiin viistavkiin komiteedai haişaahan zarim moridii Byxexolboonoi xydee azaxuin viistavkada abbagyi. Tede moridii nerelxede:

Ulaan-Ydiin gyrenei koniuuşniiin oros yylterei, xatarşa, „Gremyyçii" geze azarga.

Myn baha tiime „Udaaşnii" geze azarga.

Ulaan-Ydiin gyrenei koniuuşniiin oros—Ameerikiin yylterei xatarşa, „Komisaar" geze azarga.

Aduun azalii ysxexe talaar erxim hain zişee xaruulhan kolxoozuud tuxai respyyblikiin viistavkoomoi xyrgehen materiaalnuudii xaraza yzeed baixadaa, şilen abxa komiisa bolbol, iime kolxoozuudii Byxexolboonoi xydee azaxuin viistavkada baixa geze togtoobo geehaa:

1. Alairai aimagai, Olzoojevskii selьsoveedai, Raazumovai neremzete kolxooz. Ene kolxooz bolbol aduun azalda imagta jixe anxaral tabihanai aşaar 1935 ondo 184 gyy tyryylze, 155 unagadiinь ton hainaar tezeeze abhan baina. 1936 ondo 190 gyynei tylnyydhee 183 unagadiinь tezeeze abba.

2. Alairai aimagai „Ulaan Nilxai" kolxooz. Ene kolxooz bolbol, byxii BMASSR dotoroo zişeete hain yylterei aduutai. 1936 ondo 58 gyynhee 53 tomo yylterei unaga tezeebe.

Aduun azalai staxaanovtanai dundahaa, Byxexolboonoi viistavkoomoi şilen abxa komii siin togtooloor, viistavkada xamaadalsaza xysed şadaxa geze toogdohon nyxed gexede:

1. **Xamoosov M. M.**—Alairai aimagai, Raazumovai neremzete kolxoozoi axalagşa aduuşan, feermiingee 82 gyy tyryylze, unagadiinь hainaar tezeebe.

2. **Magdaanov M.**—Baha ene kolxoozoi Xamoosovai brigaadai aduuşan.

3. **Atioonov A. A.**—Ulaan Nilxai" kolxoozoi aduun tovaarai feermii daagşa, oordento, staxaanovşa.
Feermiingee azalii zişeete hainaar tabihan.

4. **Malaakşinov I.**—Atioonovai feermiin zaluu moridii hurgagşa zaluu moridii gyidel, zoroo ba xatarta hainaar hurgahan.

5. **Jegoorov N. P.**—Myn Atioonovai brigaadta azalladag. Tomo yylterei 10 azargadii xaruuhalza baidag.
Azargadanь hain jamarş sagta targan sadxalan baidag.

Byxexolboonoi xydee azaxuin viistavkiin komiteedai şilen abxa komiisa bolbol togtool dotoroo iigeze bişebe: „Buriaad Mongoloi ASSR xydee azaxuin viistavkada aduu moridoo xaruulxiin tulada kandidaaduudii şilen abxa jabuulgii xysed hainaar jabuulaagyi geze tooloxo. Baha niutagai yylterei aduunhaa negeş tolgoi şilen abtaagyi.

Ene uşar bolbol, Respyyblikiin ba aimagai viistavkoomnuud, Gazartariaalangai Arkomaad ba byxii kolxoozuudii, Byxexolboonoi xydee azaxuin viistavkada xamaadaxa xyndete erxe olxiin tylee temeselii toiruulan socialiis myriiseeji udaarangyi delgeryylxii ujalgalna.

Zarim aimagai kolxoozuudta, viistavkada gansaxan tomo yylterei maltai ba tereenhee jixe produukta abdag kolxoozuud xamaadaxa jym geze bododog ton buruu bodolgonuud yzegdedeg baina.

Tiime deerehee eneeniii kolxooz ba kolxooznig byxende oilguulxa şuxala baina. Viistavkada xabaadaxadaa:

a) Produuktiin talaar;
b) Tyl abalgiin talaar;
e) Oroonoi kampaaniii emxidxexe talaar;
ç) Malai ygelzelgii tyxieerexe talaar;

d) Azalai emxidxelei talaar erximhain yzyylemze, hain zişee xaruulhan kolxooz ba kolxoozniguud xamaadaxa erxetei.

Ene yjede tyl abalga, oroonoi kampaani, ybehe tezeelei baaza g. m. emxidxexe ton xariuusalgatai sag bolood baixada, viistavkada xamaadaxa xyndete erxii daişalan olxiin tulada kolxooznig byxen eeriingee azalai hain yrii xaruulxa johotoi.

Viistavkada xamaadaxa bolzo batalagdaad baihan eksponeentnyyd bolbol, hanaagaa amarangyi, xarin, azaxuigaa ulambyri bexizyylze, yşee jixe amzalta dabaxii oroldoxo johotoi.

Byxexolboonoi xydee azaxuin viistavka deere xyndetei huuri ezelze, eneegeeree Leenin—Staalinai nacionaalin poliitikiin yndeheer aguu jixe Staalinai xytelberi doro jabaza ton jixe ilaltanuudii dabahanaa xaruulxa arga şadal Buriaad-Mongol Respyyblikede xysed bii baixa.

BMASSR-ei Viistavkoomai tyryylegşii orologşo—
N. KOOTOV.

---

naa duldiidaza tahaadag xuudahanuud e xuudahanuud deeicada zoxioogdohon uudai xazuugaar, id Troockiin gar „xytelberilexe" statolilogdodog baina organizaacanuud ba d eehediinge sos ar ton yseexen baicaha tyleehe abza eeciin trockiistnuud, rnuud ba alalgaşad leer xydel neriledeg aliiin şpioon ba negoslaaviiin poliiciio ige gedeg Jugoslaa iistnuudii tolgoilozo ina.

„IV Internacionaanaar" xydelmerileg te yilete tiipyydei rmaaniiin xuuşanai provokaatornuud tus ezelze baina, „Gerternacionaalin kod", Pariizda xojor eg bolood garadag port" („Manai yge") ai arşuulii, (gazeetii) i xymyyzyyihen— r ba Maaslov gegşed baina. Ryt Fiişer xarijaata bolood, Giitlirei ynen sexe riio gegşetei eiriin baidag ba neemeciin ryypii tolgoilogşo ia. Adoolьf Maaslov yni udaanai germaaniiin niuusa poliicatai xolbootoi, bişe gyrenyydei tagnuulnuudtai eriing barisaa xolboo jixedxeze bihan xaranxii tiip bolno. Edener xojuulan germaani oruu xynyydii elьgeeze, tende eehediinge emissaarnuudai şurgan orozo şadahan organizaacanuudai xydelmeriii unagaadag baina. Neemeciin xuuşanai trockiist Gygo Yrbaans gedeg, byriş „ortodoksaalin" neemeciin trockiist Grileeviçtei (mynee Praagada „xydelmerileze" baihan) urdanь, muudaza unahan baibaş, ene Yrbaans Troockiin SSSR-te esergyy xorololgo ba diveersiiin tysebii tonş elieer zoxioohon tula mynee Troockitoi eblerehen ba Stokgoolьmda Şveeciin trockiist Flig gedegei redaktiirovalza baihan „Folьkeets dagbliadet" geze gazeetada orood Troockida xydelmerileze baina.

Brandleer ba Buxaarinai nege yzeltei baruunai urbagşa Olaaf Şeeflo gedeg Troockiin Norveegida baixa yjede tereende bodoto tuhalamza xyrgeze ton edibxiteixen trockiist bolhon baina. Zaiguul Şeeflo bolbol Norveegiin arxiin monopoo liiin pravleeniiin geşyyn gegdeze dulaaxan baira olood, trockiist Konraad Knyydsen gegşetei xamta Troockiin Gestapootoi xamta Soveed Xolboon oruu spioonguud ba alalgaşadii elьgeelgii emxidxexe zergiin koontrevoliyycen xydelmeriideнь, terenei naidalgata niuur ba baruun gariinь bolhon baina. Trockiist Gaakon Mejjertei Şeeflo bolboi norveegiin xydelmerişenei paartiiin dotor trockiis fraakca baiguulxiin hedelge gargadag baina. Troockiin ton xorotoi aagentnuudai dunda terenei nere nerelegdebe geze medexedee, Şeeflo bolbol eriinge redaktiirobalza baihan „Siurlaandef" geze gazeeta da tyryy bişeg bişeze, ene gemnelgedenь „xariuusahan" baina. Ene jixe statьjaa soonь SSSR-ii xaraahan xaraal dyyren, tiixedee eeriingee trockiizmda jamar xamaatai baihan, Troockitoi eerteinь jamar bexi xolbootoi baihan tuxaigaa negeş yge xelengyi mexee gargahan jabadalanь, Şefloogoi gemtei baihaniii byrin todoruulna.

Fraanciin baruunai urbagşa ba trockiist Syvaarin bolbol Troocki-zinoovьjevtnai terroriis baandatai terenei xolboo barisaanai aavgustiin procees deere gemnegdegşedeer eehedeerenь todoruulagdaad baixada, xoohon ygetei buruuşaiga tuntaglaad, Fraancada trockiis „paartida" oficiaalin johoor orongyigeer, xuuşanai trockiistnuud Rosmeer ba Monaatt gedegyyd şingi, ton jixeer xorolxoşohon avantiriistnuud ba SSSR-ei daisanuudaar bejee tooriuulza, dursagdagşa baandiin idioloogiin udaridagşadai negen zandaa yldehen baina. Yşee 1924 ondo elsyylegdehen ameerikiin zurnaliist Maak Istmeen gedeg Troockiin ton edib xitei aagentiin yyrgii ezelze baina. Troockiin eeriin xeleze ygeheer bişeo, Leeninde esergyysehen xudal xuurmagaar xardahan debterxeniii gargahaa Istmeenhee 1925 ondo Troocki xojor niuur gargaza arsahan baina. Zygeer Troockiin xari ulasuudta xaragdaza yrdeegyidenь, Instmeen Ameerikada Troockiin johotoi tuhalagşa bolzo, tereende Ameerikiin kapitaliis xeblelnyydtei, ilangajaa xeerstiin buzar muuxai konseernatai olzotoixon xolboo baiguulza ygehen baina, Hyyliin ujede Istmeen „AXŞ-daxi Troockii xamagaalxa komiteedii" tolgoilzo, soveed zasagii xyseer unagaaxii uriza, Nьjuu-Joorkodo bolhon miiting deere elieer yge xeleze baixadaa, Istmeen bolbol Ameerikadaxi trockiis rezeervii sugluulagşa myn bolood baina.

Byxii oronuudta reaakca, faşiizm ba dain baildaa yysxegsedei xara xysen ba demokraati, progrees ba eb nairamdalai xysen xojoroi xoorondo temeselei xursadaxa byri şpionaaz, provokaaca, terroriis zaagovorii aradai daisanuud byri jixeer xereglexe baina. Trockiis gryypenyyd ba organizaacanuudhaa faşiizm bolbol eeriingee gemte xydelmeri xexiin tula rezeervnyydii uram byri jixeer elsyylze baina.

Trockiizm bolbol yni sagta xydelmerişen angiin dundaxi poliitikan uraxal bişe boloo, xari gyrenyydei tagnuulai oorganuudai daalgabariaar xydelze baidag xorologşod, diversaantnuud, şpioonguud ba alalgaşadai priincebgyi ba idei surtalgyi baanda bolşoo gedegii hanaanda xaduuxa xeregtei.

Tiime deerehee „mynee sagai trockiizmtai temesexiin tula xuuşan meetod bişe, diskyyssiin meetod bişe, xarin tedeniii yndehiinь tahalaxa ba sym usadxaxa şine meetod mynee xeregtei" geze nyxer Staalin xelenen baina.

ISPAANIDAXI BAIDAL

Generaal Miaaxiin medyylge

Pariiz, ijyynь 2. (TASS). Gavaas aagenstviin Madriidhaa medeesehenei johoor, yniversiteedei goorodto byhelegdeed baihan yimyyleeşen ijyyniiin negende genete ataaka xeriin hedelge gargaba. Respyvblikiinxin ene ataakiinь gederge soxihon ba yimyyleeşeniii jixeer gemteehen baina.

Respyyblikiinxin Naveserraadiin rajoondo (Gvadarramiin xadanuudta) ataakajaa yrgelzelhen zandaa ba San Rafaeelь rajoondo nelieed uragşaa dabxihan baina. Za Graanxa ba Segoovi xoorondoxi xarilsaa xolboon tahaldaad baina. Ene xojor pyynktii xolbozo baihan respyyblikiinxin buudalgada oroxoor baina. Respyyblikiin samoliooduud ijyyniiin 1-ei ygleegyyr Sijeerra de Graanxa, Balьsaajn ba Segoovi boombodobo. Segoovi Alьkasaar (xerem) ba artileriis akadeemi gemtehen baina. De Graanriin ordondo xorood baihan yimyyleeşen ydehee xoino bexizyylgiin seregii goritoixonoor jiryylze, respyyblikiinxinei poziicii ataakalhan baina. Respyyblikiinxin eeriingee poziicanuudii helgeze, tosxoniii tooriood baihan xyrieegee yrgedxehen baina.

Centraalin froontdo ysed şanga baildaan yrgelzelhen zandaa. Respyyblikiinxin Balьsaajn geze oi soo yimyyleeşedei maltahan okoopnuudai negedygeer şugamii ezelebe geze ijyyniiin 1-de generaal Miaaxa medyylbe.

Alьmeeriii boombodolgodo aluulagşadii xydeelyylge

Pariiz, ijyynь 2. (TASS). Gavaas aagenstviin medeesehenei johoor, Alьmeeriii germaaniiin seregei syydnenyydei boombodoxodo aluulagşadii xydeelyylge ene yder bolhon baina. Elektroeneergiin ygei baihan deerehee gazeetanuud garaagyi baina. Alьmeeri goorod nege baga hergeze exilee. Oi taigada garşahan zoniinь, handarahan ger baraandaa busaza, aluulhan ygei bolhonoo bedereze baina. Mynee gudamzii arilgaxa xydelmeri jabuulagdaza baina.

Alьmeeriiin grazdaan gybernaatarai medyylge

Valeensi, ijyynь 2. (TASS). Alьmeeriiin grazdaan gybernaatorai zurnaliistnuudta medeesehenei johoor, germaaniiin eskaadra goorod oruu gurban zuugaad homo buudahan baina. Eneenhee bolzo 49 ger sym handargagdahan ba 100 ylyytei ger myn jixeşegeer gemtehen baina. Zuu ylyytei xyn şarxataa, tedenei olonxinь exener ba xyyged gene. Germaaniiinxinai buudahan homonuudai nege homoniinь teherеegyi. Terenei urtanь nege meetr tuxai ba deerenь germaaniiin impeeriiin byrged hiilegdehen gene.

Ispaaniiin yimyyleeşen norveegiiin paroxoodii bariba

Stokgoolьm, ijyynь 2. (TASS). Ijyyniiin negende Ispaaniiin yimyyleeşen Norveegiiin paroxoodii bariza, tereniii Seyyte abaaşahan baina. Paroxoodai aşaaniinь xadaa, Norveegi ulasai xudaldaza abhan 2 mingan toonno ispaaniiin apelьsiin baihan baina.

Zasagtaa tuhalxabdi gebe

Valeensi, ijyynь 2. (TASS). Anaarxo-Sindikaliis yndehenei azalai konfereenciin sekretaarь Vaïnees gegşe, premьjeer Negriinei oiro orozo, ton jixe ajuultai yjiin toxiooldood baixada konfederaaca bolbol zasagaingaa gazarta moraalin ba zeeriin tuhalamza yzyylxe ujalgataildi geze toolohoniii medeesehen baina.

Germaani Itaali ulasuud kontrolь xinaltiin sisteemede ba Loondonoi komiteedta xabaadalsaxaa arsaba

Berliin, 1. (TASS). Ispaanida bolhon hyylşiin uşaralnuud tuşaa zasagaigaa gargahan şiidxeberiii germaaniiin informaacan biyroo damzuulana. Xamaaralsaxagyin xeregii erxilexe Loondonoi komiteedta huuza baigaa germaaniiin tyleelegsed bolbol „Deiçland“ koraablitai toxiooldohon incideent tuxai oficiaalin barimtii ba germaaniiin zasagai şiidxeberiii tere komiteedta damzuulxiin daalgabari abba. Germaaniiin zasagai şiidxeberi iime:

„Iime uşaralnuud daxin bolxogyi geze ynen bata garaanti ąbaa ygeidee germaaniiin zasag bolbol dalaidaxi kontrolь xinaltada ba xamaaralsaxagyin komiteedai xydelmeride enenhee xoişo xabaadalsaxaa bolioo“.

„Respyybliken Ispaani teeşe germaaniiin zasag eeriingee yzemzeer xandaza, xemzeenyydii abxa. Iime baidalai baiza baigaa sagta dyte jirehen respyybliken samoliooduud ba seregei koraablinuudii buugai xyseer suxariuulxiin zaxiralta seregei koraablinuudta ygtebe“ geze germaaniiin zasagai şiidxeberi soo xelegdehen baina.

***

Loondon, 1. (TASS). Loondondo huuza baigaa itaaliiin posool Grandii bolbol myneeder aangliiin gadaada xeregei miniistr Iden ba xamaaralsaxagyin komiteedai tyryylegşiin tuşaalii dyyrgegşe Yolles gegşedtei uulzaad „itaaliiin zasag, germaaniiin zasagta ton adaliaar yildexe bolbo“ geze medyylbe. „Deiçland“ koraablitai toxiooldohon incideentde adali uşaralnuud bolxogyi geze ynen bata garaanti abaa ygeidee, itaaliiin zasag kontrolь xinaltiin sisteemede ba ispaaniiin xeregte xamaaralsaxagyin komiteedai xydelmeride xabaadalsaxaa bolioo geze medyylbe.

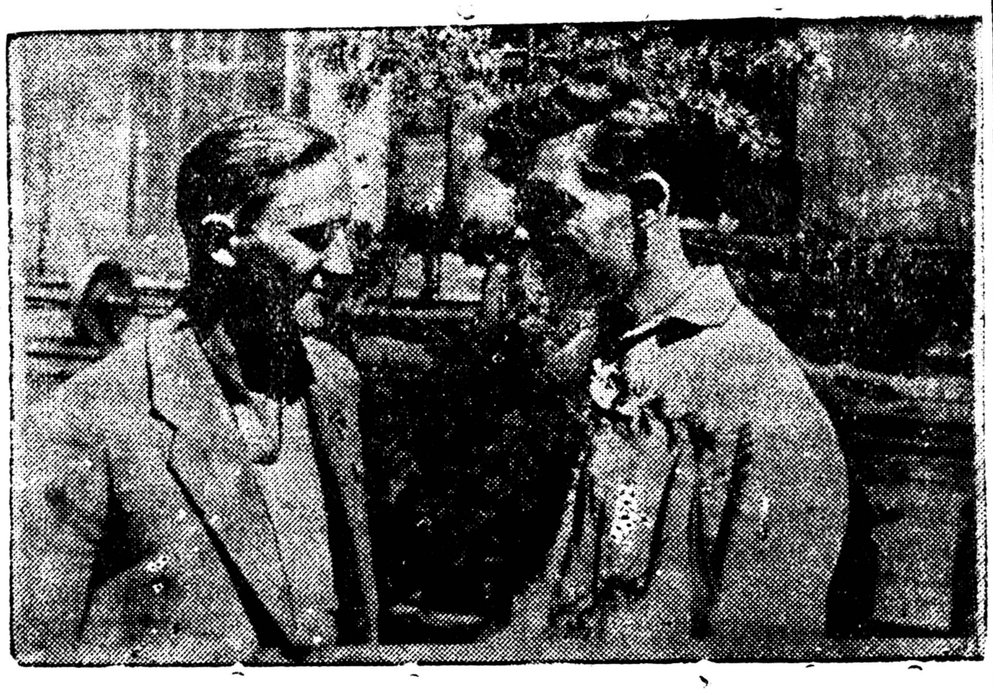

ZURAG DEERE: Ulaan-Ydiin depoogai komsomool zaluuşuudai eelzeenei brigadiir P. Dolbaak ba staxaanovsa tookarь P. Janeenko gegşed ceexiingee dergedexi amaraltiin bulan soo ydiingee amaraltiin yjede sengeze bainad.

1937 ondo YBEHE BELEDXEXE TUXAI

BMASSR-ei Arkomsoveedai main 25-nai togtooloi yndeheer 1937 ondo BMASSR dotor 380000 ceentner ybehe beledxegdexe (kontraktaacalagdaxa) bolbo.

Ene tooto ybehenei 30 proceentnь aavgust soo, 30 proceentnь sentiaabrь soo, 15 proceentnь oktiaabrь soo, 15 proceentnь nojaabrь ba 10 proceentnь dekaabrь soo tuşaagdaxa johotoi.

Burxangyişyydei organizaaca xydelmeridee orobo

Aga. Sydentiin somon deere burkangyişyydei xydelmeri edibxitei jabuulagdaza exilee.

Raazumov kolxooz deere 46 xyntei, „OGPY“ kolxooz deere 32 xyntei, alba xaagşadai 17 xyntei organizaacanuud emxidze, hurguuli (GBDN) deere edir burkangyişyydei 327 xyntei organizaaca byrideze, şineer xydelmeridee orobo.

Tyryyşiingee xeşeelii „Şazanda esergyysexe propagaandiin zorilgo ba lamiin şazan tuxai“ geze teemeer yngergeze xeşeelde xabaadagşadanь jixel honirxoltoigoor xandaba.

Ene xeşeel deere, lama bandinarai zyghee aradzoniii munxaruuldag xoroto nomnolnuud tuxai jixe delgerengiigeer xeereldebe.

Gyrezab Baatarai.

GABAAS AAGENSTVIIN MEDEESEL

Pariiz, ijyynь 1. (TASS). Alьmeerida bolhon uşaral tuşaa fraanciin premьjeer Bliym ysegelder Aangliiin elşen Fiipps, SSSR-ei naidalgata tyleelegşe Girşfeelьd, anxa ispaaniiin elşen baihan Arakisteen gegşedtei udaanaar zybleo xehen baina. Myn fraanciin gadaada xeregei miniistr Deelьbos Germaaniiin elşen Velьçek, poolьşiin elşen Zykaseeviç ba Arazisteen gegşedtei jarildahan baina. Gadana, Deelьbos bolbol depytaaduudai palaatiin gadaadiin xeregei komiisiin tyryylegşe Mistleertei jixe udaanaar xeereldee geze gazeetanuud medeesene. Mynee yjede, germaani ba respyybliken Ispaani xojoroi xoorondo dain bolood orxixoor bişe geze poliitikan udaridagşadai dunda hanamzaldag baina. Germaani bolbol Alьmeeriii boombodolgooroo eeriingee jabuulgii zogsooxo geze ysegelder Veelьçek Deelьbosto medyylhen şingieer damzuulan medeesegdebe.

„Ptii parizьjeen“ gazeetiin bişehenei johoor, germaaniiin gadaada xeregei miniistr Neiraat gedeg Aangliiin ba Fraanciin elşengyydtei jarildaxadaa myn urda mete adali medyylge xehen baina.

***

Pariiz, ijyynь 1. (TASS). Gavaas aagenstviin Tyloonhoo medeesexenь: „Fraanciin Tyloondo baihan seregei xojor koraablinuudta Ispaani oroxo geze zaxiralta gargagdaba gehen şingieer yge şimee tarahaniii seregei erxii barigşad buruuşaahan baina. Ynendee xadaa, Ispaaniiin erjiin kontroolьdo xabaadaza baihan koraablinuudii helgegdehen baina. Ene bolbol yninei xaraada abtahan jabuulga bolno“.

Ispaaniiin zasagta Mao Cze-Dyynei xandahan bişeg

Bejpin, 1.(TASS). „Nort Çaajna Staar“ geze gazeeta ispaaniiin zasagta Mao Cze—Dyynei xandahan bişegii tunxaglahan baina. Ene xandalganь main 15-da bişegdehen jym xa. Interveentnyyd ba faşiistnuudta esergyysen temeseze baihan ispaanidaxi aradai froontdo xitadai kompaarti ba xitadai Ulaan Aarmiin zyghee xaluunaar nairamdahanaa temdeglexe zuuraa. Mao Cze—Dyyn bolbol xitadai aradzon ispaaniiin aradzondo tuhalaxa geze medyylhen baina. Mao Cze—Dyyn, ispaaniiin kompaartiin programmii haişaaxa zuuraa, ispaaniiinş ba xitadaiş revoliycioneernyydei zergede şurgaad baihan predaatelьnuud ba trockiistnuudtai xaira gamgyigeer temesexii urihan baina. Ispaaniiin aradzondo tuhalxii propagaandalan nebteryyldeg zuu ylyytei zurnaal ba gazeetanuud Xitad orondo gardag baihaniii xandalga soogoo temdeglehen baina. Xitadai Ulaan Aarmiin xeden olon seregsyyd, Ispaani dotoroi demokraatiiji xamagaalagşadtai hanalaa negedexe xalnun xyseltei baina geze Mao Cze—Dyyn medyylne.

REDAAKCAD BIŞEG

AIL ŻAIXA AŻALTAI

Zede. Derestein somonoi şalgiin baişaniii daagşa M. Mynxe-Żabai gegşe hyyjede xariuusalgata xyderiee jabuulnagyi, xarin zaiza yderee yngergene.

Xariuusalgata xydelmer iime xoirogoor xandadag Mynxe-Żabai gegşii xydel xeregtei.

Nar

Beledxel xeneç

Xori. Çisaaniin som exin şatiin hurguuli ene xysed bişe dunda hur bolhoh baigaa. Ene hur jirexe zilee huralsalda ne jixexen beledxel xexe jo aad, jamarş xydelmeri gyi. Paart ba stool metiin nyydeer jixe dutamag.

Aimagai gegeerelei ene hurguuliiin xydelmei jabuulgadag bolgiit!

Xursa-niyd

Arig seberei tu

Jaruuniin aimagai c ba tere şadarai kolxoo deegyyrş jabaxada, arig rii xinaxa xydelmeri jixe

Endexi azalşan bolbol saxan narahata nuurai edideg baixa jym. Tiigeed nuurtaa byxii bog xaja adxaza baixadanь, ain sanitaarin komiisa xereg gyi.

Komsomo

DISCEPLIINE MUU BRIGAADA

Aga. Urda-Agiin son Staalinai neremzete kolx tarilga ba paar xaxalgiin delmeriii byteexe geze, 3 t tortai nege brigaada ji jym. Ene brigaadada jab traktoriistnaranь eb emxi tai, azalai discipliinii sax gyi, sag yrgelze traakto danь ebderdeg. Gadana, tariistnar Daşiin ba D gegşedenь traaktoraa x sagaan talada xajaad x zybşeelgyigeer eeriingee xoozdo oşozo xeden xono

Myn kolxooziinş zyghee toriistnuudai ediee xoolii naar xangadaggyi. Ene uşarnuudhaa oroin tarilgi paar xaralalgiin xydelmer zagaigaar xozomdodog Tiimehee, MTS-ei direek Staalinai neremzete kolx pravleeni ene brigaadiin dundanuudii darui usa xemzee abxa ujalgatai.

Xyy. E

Xariuusalgata redaa G. BELЬGAA.

ҮNЭGDEH

„PROGREES“ KINOODO Ymbaar

„ERDEM“ KINOODO Kampaaikiin basag

Noomer gargagşa C. DANSARAANOV. Verstaalagşad: D. BALDAANOV, C. DAMBAAJEV. BMASSR-ei ainut. axyii-liin tipograafi Ypolglavliit E